

Confira periodicamente as medidas para saber, segundo a nossa *Tabela de medidas*, qual o tamanho do molde que você vai utilizar.

IMPORTANTE: Moldes de Roupas Roberto Marques Todos os direitos reservados. É proibido qualquer tipo de reprodução comercial sem autorização por escrito da **Moldes de Roupas Roberto Marques Ltda.**

MACACÃO OU MACAQUINHO? OS DOIS!

Como modelo com lastex está sendo muito pedido, resolvi fazer um modelo simples de macacão com lastex.

Explico, é claro, como se faz o lastex, passo a passo. O Lastex termina acima da cintura - uns 10 cm acima.

Em cada costura lateral tem um bolso embutido.

Já tinha desenhado o macacão, quando a minha filha Júlia, 22 anos, passou e vendo o que desenhava sugeriu: "por que não faz uma variação de macaquinho...".

Achei que ia ficar ótimo. Júlia sempre me dá boas idéias.

Redesenhei com o macaquinho. Você receberá o molde do macacão e, de quebra, vai o molde do macaquinho junto.

Você poderá usar este modelo com uma faixa ou sem ela. É uma escolha sua.

Ensino como fazer a faixa o bolso embutido... ensino, como sempre, tudo passo a passo.

ATENÇÃO: nos gráficos, as cores são meramente ilustrativas. Você deverá usar os aviamentos (linhas, fios, botões etc.) de acordo com o seu modelo.

FAÇA UMA PROVA antes de cortar no tecido definitivo. Saiba porque lendo no Nosso Site, na seção "Saiba Sobre..." "A Necessidade de se Fazer Uma Prova, Antes de Cortar no Tecido Definitivo"

DÚVIDAS ?

Se você tiver dúvidas em alguma explicação, que estão escritas em azul, consulte no Site, na coluna "Tome Nota", a seção "Costura Bem Feita".

BONECA TÉCNICA

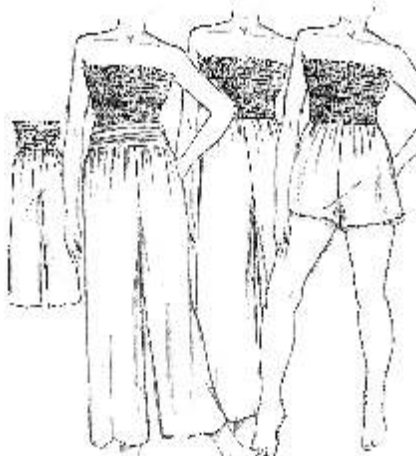

MATERIAL

TECIDO: Musselina, Microfibra de seda, Crepe de seda, Jersey de seda ou Cambraia.

AVIAMENTOS: Linha 100% poliéster, retorses de lastex.

Elástico para o decote, com 4 cm de largura:

Para o tamanho PP: 52 cm de comprimento.

Para o tamanho P: 60 cm de comprimento.

Para o tamanho M: 68 cm de comprimento.

Para o tamanho G: 76 cm de comprimento.

Para o tamanho GG: 84 cm de comprimento.

Para o tamanho EG: 92 cm de comprimento.

Elástico para a borda inferior do Bustiê, com 1cm de largura:

Para o tamanho PP: 48 cm de comprimento.

Para o tamanho P: 56 cm de comprimento.

Para o tamanho M: 64 cm de comprimento.

Para o tamanho G: 72 cm de comprimento.

Para o tamanho GG: 80 cm de comprimento.

Para o tamanho EG: 88 cm de comprimento.

GASTO DO TECIDO

O **gasto** com o tecido é sempre arredondado para um valor superior. **Observe** cuidadosamente a metragem referente ao tamanho utilizado.

TECIDO

com 1, 50 m de largura:

Veja, logo adiante, as metragens (que você tem que comprar) nos plano de corte, de acordo com o tamanho e o modelo que você está trabalhando.

A metragem foi calculada de acordo com o comprimento do modelo.

O molde do macaquinho será cortado pela linha marcada.

FAIXA (opcional)- se for feita no mesmo tecido aumente mais 30cm na metragem. Se for feita em outro tecido compre 30cm com 1,40 m ou 1, 50 m ou 1, 60 m de largura.

Comprimento do Macaquinho, medido na lateral da calça

Tamanho PP. = 45 cm

Tamanho P. = 47 cm

Tamanho M. = 49 cm

Tamanho G. = 51 cm

Tamanho GG. = 52 cm

Tamanho EXG. = 54 cm

Comprimento do macacão Longo,

medido na lateral da calça

Tamanho PP. = 112 cm

Tamanho P. = 114 cm

Tamanho M. = 116 cm

Tamanho G. = 118 cm

Tamanho GG. = 120 cm

Tamanho EXG. = 122 cm

QUER AUMENTAR OU DIMINUIR O COMPRIMENTO DO MODELO?

Consulte no Site, na coluna "Tome Nota", clique no link "Costura Bem feita, O Curso". No índice que se abrirá procure "Escalonamento - Calça, Bermuda, Macacão...- Como Aumentar ou Diminuir o Comprimento."

Para aumentar o comprimento do modelo você tem que comprar mais tecido. Aumente na metragem sempre o dobro do que você quer aumentar no modelo, Menos para o tamanho P do macacão.

Por exemplo, se você quiser aumentar

mais 5 cm, compre a metragem dada com mais 10. **Atenção:** no tamanho PP do macacão basta aumentar uma vez. **Por exemplo,** você quer aumentar 5cm no comprimento, compre a metragem pedida mais 5cm.

CORTE

ATENÇÃO: não se esqueça de dar folgas para as costuras e bainhas.

Planeje o corte observando os gráficos dos planos de corte (veja abaixo), antes de riscar o tecido.

MINIATURA DAS PEÇAS

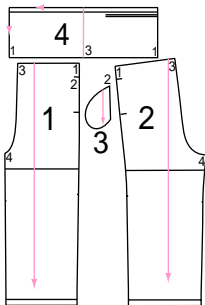

PLANO DE CORTE DO MACAQUINHO No Tecido.

Para Todos os Tamanhos.

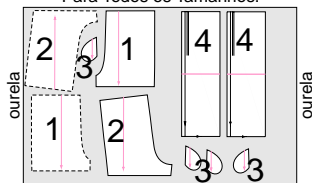

Tamanho PP e P = 1,10 m com 1,50 m
Tamanhos M, G,
GG e EXG = 1,20 m com 1,50 m

PLANO DE CORTE DO MACACÃO

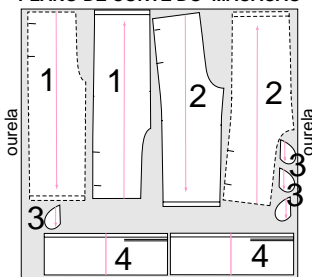

Tamanho PP = 1,40 m com 1,50 m

PLANO DE CORTE DO MACACÃO

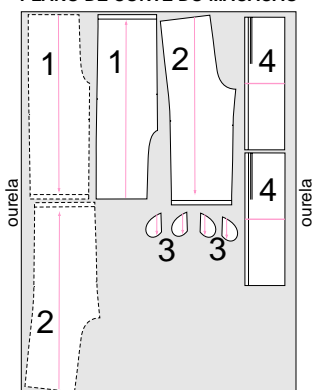

Tamanhos P e M = 2,50 m com 1,50 m

PLANO DE CORTE DO MACACÃO

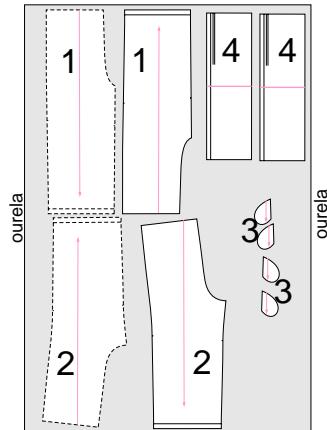

Tamanhos G, GG e EXG = 2,60 m com 1,50 m

TRAÇADO DAS PEÇAS na folha do molde

Veja o traçado e a cor em que foram desenhadas as peças do seu molde, de acordo com o tamanho escolhido.

PP (linha verde pontilhada)

P - - - - - (linha azul tracejada)

M - - - - - (linha laranja tracejada)

G - - - - - (linha azul tracejada)

GG - - - - - (linha magenta tracejada)

EG - - - - - (linha marrom tracejada)

Todos os Tamanhos - - - - - (linha rosa tracejada)

TEXTO DO CORTE

NOTA: corte as peças obedecendo ao plano de corte.

O molde do macaquinho será cortado pela linha marcada.

PEÇA 1 – FRENTE DO MACACÃO OU MACAQUINHO - risque o molde no tecido, corte uma vez. Vire o molde torne a riscar o molde no tecido e corte mais uma vez.

PEÇA 2 – COSTAS DO MACACÃO OU MACAQUINHO - risque o molde no tecido, corte uma vez. Vire o molde torne a riscar o molde no tecido e corte mais uma vez.

PEÇA 3 – FUNDO DO BOLSO - risque o molde duas vezes no tecido, vire o molde torne a riscar mais duas vezes no tecido.

Corte.

Você terá quatro peças do fundo do bolso.

PEÇA 4 – BUSTIÊ FRENTE E COSTAS - Corte duas vezes. Corte de acordo com o fio indicado na peça.

Observe os planos de corte.

COSTURA

ATENÇÃO

Chuleie as todas as bordas das peças.

MONTAGEM DA FRENTE E DAS COSTAS DO MACACÃO (PEÇAS 1 E 2)

Junte, separadamente, uma peça da frente (PEÇA 1) com uma peça das costas (PEÇA2), direito sobre direito. Costure pelas laterais e entre-pernas.

Comece a costura da borda superior para a barra.

Nas laterais deixe as aberturas para a montagem do Bolso embutido na Costura.

DÚVIDAS sobre o bolso na costura? Consulte no Site, na coluna “Tome Nota”, clique no link “Costura Bem Feita, O Curso”. No Índice que vai se abrir procure, e clique, no link “Bolso Embutido Numa Costura”.

Você ficará com duas pernas de calças costuradas separadamente.

Revire uma das pernas para o direito.

Introduza esta peça na peça que não foi revirada, coincidindo as numerações de montagens, as laterais, os meios da frente e das costas.

Costure unindo-as pelo meio das costas, ganchos e meio da frente.

Comece a costura numa borda superior (do meio das costas, por exemplo) e termine na outra borda superior (no nosso exemplo, do meio da frente).

Dúvida sobre esta montagem?

Consulte no Site, na coluna “Tome Nota” (coluna azul), clique no link “Costura Bem feita, O Curso”. No índice que se abrirá procure “Calça, Bermuda ou Short Sem Zíper - Montagem Básica.”

PREPARE O BUSTIÊ (frente e costas)

Una as peças da frente e das costas do BUSTIÊ com costura pelas laterais.

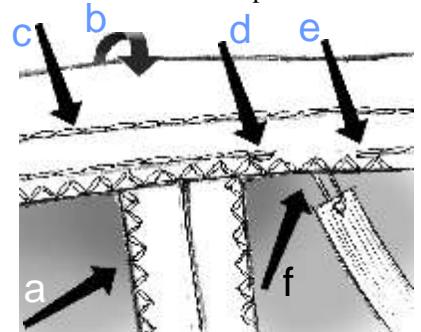

Abra as folgas de costura laterais do bustiê batendo a ferro (avesso sobre avesso (seta a)

Vinque a bainha do decote para o avesso pela linha indicada (seta b)

Faça o 1º pesponto, indicado, prendendo a bainha (seta c).

Faça o segundo pesponto. Comece com uma costura de retrocesso (seta d) e termine a uns 4 cm do início deste

CONTINUA...

pesponto, com uma costura de retrocesso.

Deixe esta abertura de 4 cm para introduzir o elástico..

COSTURA DE RETROCESSO

O manual da sua máquina ensina a fazer uma “Costura de Retrocesso”.

No início da costura, consiste em costurar uns 2 pontos e volta a costurar, sobre esta costura, até o início da costura. Prossiga a costura para frente até o seu final.

No final da costura, consiste em parar no final da costura e voltar a costurar, sobre esta costura, uns 2 pontos.

Prossiga a costura para frente até o seu final.

FAÇA O LASTEX

Faça o 1º pesponto do lastex a 1 cm do último pesponto

Faça os pespontos do lastex sempre a 1 cm de distância do anterior.

DÚVIDA sobre Lastex ?

Consulte no Site, na coluna “[Tome Nota](#)” (coluna azul), clique no link “[Costura Bem feita, O Curso](#)”. No índice que se abrirá procure “[Lastex](#)”

MONTE O ELÁSTICO DO DECOTE

Introduza a tira de elástico do decote, na abertura do pesponto (abertura de 4cm que ficou ao ser dado o 2º pesponto), com ajuda de um alfinete, de fraldas (veja a ilustração na página anterior, **seta f**).

Passo o elástico entre os pespontos.

Quando o elástico sair do outro lado, faça um prova prendendo as pontas do elástico com um alfinete de fraldas.

Ajuste e, finalmente, prenda as pontas com uma costura à mão ou à máquina.

MONTE AS PEÇAS 1 E 2 DO MACACÃO, NO BUSTIÊ

Você vai montar o direito do bustiê no direito da borda superior do macacão.

Coincida (prenda com alfinetes)- as laterais do bustiê com as laterais do macacão; os centros da frente do bustiê com o centro da frente do macacão; os meios das costas do bustiê com os meios das costas do macacão.

ESTIQUE O LASTEX -

faça o “trabalho” a seguir trecho por trecho.

Por exemplo: *trabalhe o trecho da lateral até o meio da frente, depois o trecho do meio da frente até a outra lateral, agora desta lateral até o meio das costas e do meio das costas até a primeira lateral*

O TRABALHO -

estique a borda do bustiê sobre a do macacão.

Estique bem.

Vá prendendo a borda do bustiê sobre a do macacão com alfinetes de pelos menos 5 em 5 cm.

A COSTURA -

Ao costurar estique os trechos, entre os alfinetes, evitando costurar a borda do macacão com franzido (pregas).

Ela tem que ficar lisa.

COSTURE O ELÁSTICO DA BORDA INFERIOR DO BUSTIÊ

Junte as pontas do elástico formando um círculo.

Costure o elástico da borda inferior do bustiê sobre a folga de costura da montagem do Bustiê com o macacão. Estique o máximo o elástico e a folga de costura.

DÚVIDAS sobre está montagem?

Consulte no Site, na coluna “[Tome Nota](#)” clique no link “[Costura Bem Feita, O Curso](#)”. No índice que se abrirá procure, e clique, no link “[Elástico Distribuído Sobre Uma Borda](#)”.

Macaquinho: faça a [bainha batida](#).

Vinque a bainha com 1cm. Prenda esta bainha com um pesponto próximo ao chuleado.

Macacão:

Vinque a [bainha batida](#) pela linha indicada.

Prenda esta bainha com um pesponto próximo ao chuleado.

DÚVIDAS sobre a Bainha Batida?

Consulte no Site, na coluna “[Tome Nota](#)” (coluna azul), clique no link “[Costura Bem feita, O Curso](#)”. No índice que se abrirá procure “[Bainha Batida](#)”

FAIXA (opcional)

Vinque a faixa pela linha indicada, direito sobre direito.

Comece a costura por uma das bordas laterais (borda menor), costure a borda comprida.

Deixe a outra lateral aberta para revirar.

Nota - cuidado com a costura dos canto:

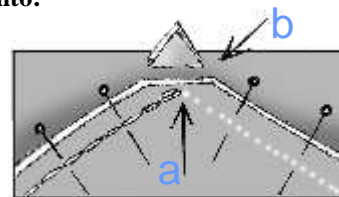

pare a costura com a agulha enfiada bem no canto (seta a).

Levante o calçador, vire a peça que esta sendo costurada de, maneira que a sua posição fique para fazer a costura reta (da borda comprida da faixa).

Abaixe o calçador e prossiga a costura.

Faça piques nos cantos (elimine o excesso de tecido, seta b.).

Revire a faixa para o direito, pela lateral que não foi costurada.

Embainhe, para o avesso a lateral que serviu para revirar.

Finalize esta bainha com pontos a mão ou com uma pesponto rente.

DÚVIDAS sobre a Faixa? Consulte no Site, na coluna “[Tome Nota](#)”, clique no link “[Costura Bem feita, O Curso](#)”.

No índice que se abrirá procure “[Faixa, Alça Etc...Como Fazer](#)”.

FIM

PLANO DO MOLDE ONLINE

MOLDESROBERTOMARQUES.com.br molde: 026 - tamanhos: PP; P; M; G, GG e EXG

PLANO DO MOLDE (observe este gráfico e veja a ordem em que às partes do seu molde foram coladas e se não esta faltando nada.)

Confira sempre as medidas da área de impressão (18cm de largura por 26cm de altura). Qualquer dúvida consulte, no portal, "Como Usar os Molde OnLine".

