

**Confira** periodicamente as medidas para saber, segundo a nossa *Tabela de medidas*, qual o tamanho do molde que você vai utilizar.

**IMPORTANTE:** Molde de Roupas Roberto Marques Todos os direitos reservados. É proibido qualquer tipo de reprodução comercial sem autorização por escrito da Molde de Roupas Roberto Marques Ltda.

**Cafatans** ou Caftan, ou mesmo Caftã. O nome deste vestuário está sendo escrito de várias formas. Mas a forma com é escrito não importa muito. O que importa é que este modelo é uma tendência forte na moda. Confortável, elegante e, muitas vezes, sensual ele veste qualquer tipo físico: das magrinhas as mais gordinhas. **Outra vantagem:** são fáceis de confeccionar.

Com nossos moldes, você poderá fazê-lo curto ou longo. Daremos o molde do curto e explicaremos como você dever fazer para criar o seu longo. Não damos o molde do longo para você não gastar muito papel A4, sem necessidade.

**Este Cafatan** tem um toque sensual no seu decote. O fechamento com botões dá para ele uma lembrança dos chemises.

A faixa, ou um cinto, como no modelo A, passa por aberturas que unem a peça da frente com as das costas. Uma pequena costura ajuda a fazer esta união.

A **faixa**, que é opcional, fica interessante ser feita com outro tecido ou se o modelo for cortado num tecido liso fazer ela num tecido estampado, ou vice versa.

**Você pode** fazer o modelo curto ou o modelo longo. Para fazer o modelo longo você terá que aumentar o molde. Explico como fazer este aumento.

**ATENÇÃO:** nos gráficos, as cores são meramente ilustrativas. Você deverá usar os aviamentos (linhas, fios, botões etc.) de acordo com o seu modelo.

**FAÇA UMA PROVA** antes de cortar no tecido definitivo. Saiba porque lendo no Nosso Site, na seção "Saiba Sobre..." "A Necessidade de se Fazer Uma Prova, Antes de Cortar no Tecido Definitivo"

### DÚVIDAS ?

Se você tiver dúvidas em alguma explicação, que estão escritas em azul, consulte no Site, na coluna "Tome Nota", a seção "Costura Bem Feita, O Curso".

### BONECA TÉCNICA



### MATERIAL

**TECIDO:** Palha de seda, Jersey de seda, Musselina ou Microfibra de seda Cambraia de linho ou de algodão.

#### AVIAMENTOS;

8 botões de 2,2 cm, linha 100% poliester.

### GASTO DO TECIDO

O **gasto** com o tecido é sempre arredondado para um valor superior. E calculado de acordo com o comprimento do modelo (veja a baixo) **Observe** cuidadosamente a metragem referente ao tamanho utilizado.

### TECIDO

com 1, 50 m de largura:

Veja, logo adiante, as metragens (que você tem que comprar) nos plano de corte, de acordo com o tamanho que você está trabalhando.

**Comprimento do Vestido curto**, a partir do ombro = 88 cm de comprimento.

**Comprimento do Vestido Longo**, a partir do ombro = 143 cm de comprimento.

**FAIXA (opcional)**- se for feita no mesmo tecido aumente mais 30cm na metragem. Se for feita em outro tecido compre 30 cm com 1,40 m ou 1, 50 m ou 1, 60 m de largura.

### PARA FAZER O MODELO LONGO

Aumente o molde 55 cm, a partir da linha reta (barra do modelo curto).

**DÚVIDAS** de como aumentar o molde? Consulte No Site, na coluna "Tome Nota" (coluna azul) vá a "Costura Bem feita, O Curso". No índice que se abrirá procure "Aumentar Um Molde Com a Barra Reta"

### QUER AUMENTAR O COMPRIMENTO DO MODELO?

**Para aumentar** o comprimento do modelo você tem que comprar mais tecido. **Aumente na** metragem sempre o dobro do que você quer aumentar no modelo.

**Por exemplo**, se você quiser aumentar mais 5 cm compre a metragem dada com mais 10.

**No modelo** curto, por exemplo, você compraria 1, 90 m, com o aumento, calculado no nosso exemplo, você passaria a comparar 2 m.

**PLANO DE CORTE**  
Para Todos os Tamanhos

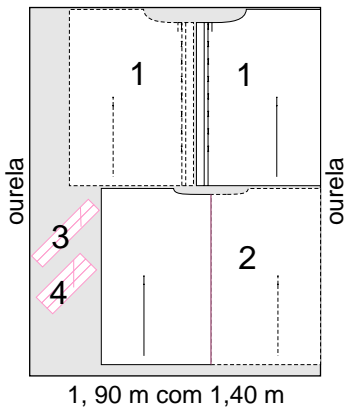

1, 90 m com 1,40 m

**PLANO DE CORTE**  
Para Todos os Tamanhos

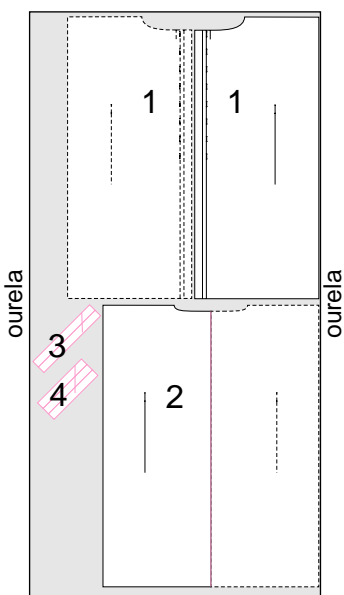

3 m com 1,40 m

**CORTE**

**ATENÇÃO:** dê folgas de 1cm para as costuras, nos ombro e bainhas. Nas peças cortadas em viés (peças 3 e 4) não dê folgas para costuras.

**MINIATURA DAS PEÇAS**

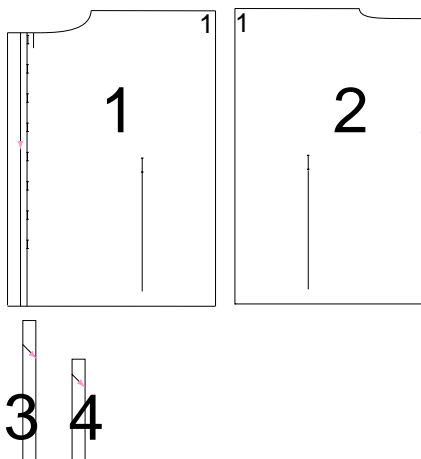

**TRAÇADO DAS PEÇAS**  
na folha do molde

Veja o traçado e a cor em que foram desenhadas as peças do seu molde, de acordo com o tamanho escolhido.

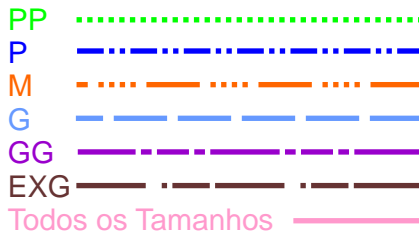

**TEXTO DO CORTE**

**NOTA.:** corte as peças obedecendo ao plano de corte.

**Não esqueça** das folgas para as costuras, e de fazer as marcações internas.

**PEÇA 1 - FRENTE** - Corte uma vez, vire o molde, corte mais uma vez.

**PEÇA 2 - COSTAS** - Risque o molde no tecido, vire o molde sobre linha indicada (meio das costas) e torne a riscar o molde, formando uma peça inteira.

**Corte uma vez.**

**PEÇA 3 - VIÉS DO DECOTE (FRENTE E COSTAS) PARA OS TAMANHOS PP, P e M** - Corte duas vezes.

**PEÇA 4 - VIÉS DO DECOTE (FRENTE E COSTAS) PARA OS TAMANHOS G, GG e EXG** - Corte três vezes.

**FAIXA (opcional)** - No mesmo tecido, corte a tira com 30cm de largura, em outro tecido use os 30cm pedidos no material.

**DÚVIDAS de como cortar uma tira de tecido?** Vá no Site, na coluna "Tome Nota" clique no link "Costura Bem feita, O Curso". No índice que se abrirá procure e clique no link "Acertar a Trama - Corte Tiras...Para Babados, faixa etc."

**COSTURA**

**JUNTE FRENTE E COSTAS**

**Junte a** peça das costas com as peças da frente, direito sobre direito, com uma costura pelos ombros.

**Costure do** decote para a cava.

**ARREIMATE O DECOTE**

**Faça o** arremate do decote com as tiras de viés do decote - peças nº 3 ou peça nº 4, de acordo como tamanho que você está trabalhando.

**DÚVIDAS** sobre como arremate com tira batida? Vá no Site, na coluna "Tome Nota", clique no link "Costura Bem feita, O Curso". No índice que se abrirá procure e clique em "Arremate Com Tira Batida".

**PREPARE O ABOTOAMENTO**

**Vinque, para** o avesso, a borda do acabamento do trespasse com 1cm.

**Bata bem** a ferro.

**Vinque, para** o avesso, o acabamento, pela linha indicada.

**Passes bem** a ferro para vincar a borda.

**Costure rente** a borda interna ( a borda que foi vincada com 1cm).

**Abras** as casas com pontos caseados nos lugares indicados e pregue os botões.

**DÚVIDAS** sobre como abrir as casas e como pregar os botões? Para abrir as casas consulte o manual da sua máquina. Para pregar os botões, vá no Site, na coluna "Tome Nota", clique no link "Costura Bem feita, O Curso". No índice que se abrirá procure e clique em "Botões, Como Pregar".

**FAÇA AS BAINHAS**

**Faça as** bainhas das bordas laterais e da barra: vinque para o avesso 1cm ( a folga dada), a seguir vinque 2,5cm (no molde já contém esta folga).

**Passes bem** a ferro para vincar a borda.

**Costure rente** a borda interna ( a borda que foi vincada com 1cm).

**DÚVIDAS** sobre como fazer a bainha? Vá no Site, na coluna "Tome Nota", clique no link "Costura Bem feita, O Curso". No índice que se abrirá procure e clique em "Bainha Batida ou Bainha de Lenço".

**JUNTE FRENTE E COSTAS COM A ABERTURA E COM A COSTURA**

**Vinque a** peça pela linha do ombro, avesso sobre avesso.

**Junte e** prenda, com alfinetes ou alinhavos, a marcar da casa e a linha da costura da peça da frente com a marcar da casa e a linha da costura da peça das costas.

**Faça a** costura sobre a marcar.

**Abra a** casa com pontos caseados unindo a peça da frente com as das costas.

**FAÇA A FAIXA**

**Vinque a tira** ao meio, direito sobre direito.

**Comece a** costura por uma das bordas laterais (borda menor), costure a borda comprida.

**Deixe a** outra lateral aberta para revirar.

**Nota - cuidado com a costura dos canto.**

**Revire a faixa.**

**Embainhe** para o avesso a borda que ficou aberta.

**Prenda esta** bainha com uma costura rente ou com pontos.

**DÚVIDAS?** Quer ver esta explicação com todas as ilustrações? Vá no Site, na coluna "Tome Nota, clique no link "Costura Bem feita, O Curso". No índice que vai se abrir, procure e clique no link "Faixa, Alça... Como fazer", na seção "Costura Bem Feita".



1a

Decote tamanhos PP, P e M

Decote tamanhos G, GG e EXG

Todos os tamanhos - Borda do acabamento. Dar 1cm de folga, nesta borda

Todos os tamanhos -  
Casa do abotoamento

Todos os tamanhos - maio da frente

Todos os tamanhos -  
Casa do abotoamento

